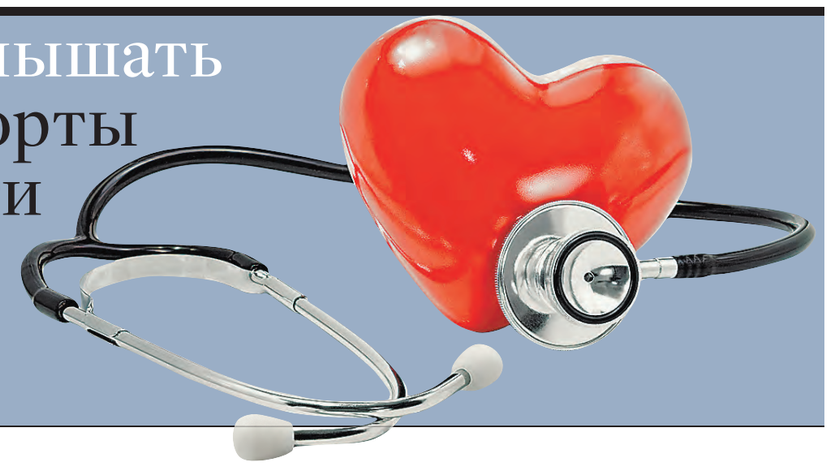
ɥɑddʌɐʎ bƎ dəqƎpʎɜɐ ɑ ɔɔɑɒɔʎ Jɑddʌɑyè

Сергей Донской пообещал, что полигоны отходов отправят на свалку истории



Страница 5

Как услышать крик аорты и спасти сердце



Страница 9

Российская Газета

Общественно-политическая газета. Выходит с ноября 1990 года. **Пятница, 12 января 2018.** № 5(7468) **www.rg.ru**

Федеральный выпуск

2 **Регионы вернут** деньги за непостроенные дома

3 **Минфин купит** рекордный объем валюты по новому бюджетному правилу

3 **Отказ проходить** тест на опьянение грозит потерей работы

7 **Из-за скандала** с ВИП-камерами уволен заместитель начальника «Матросской Тишины»

7 **В Швейцарии** ввели необычные поправки к законам о животных

КУЛЬТУРА

Известный писатель Евгений Водолазкин о бестселлерах, феноменах святости и загадочном финале романа «Лавр» → 11



МИХАИЛ СИНИЦЫН

Только в «РГ» Владимир Пучков: Наступивший год, по прогнозу МЧС России, будет стабильным

Зима придет последней

Тимофей Борисов

Вчера на «Деловом завтраке» в «Российской газете» министр РФ по делам гражданской обороны, чрезвычайным ситуациям и ликвидации последствий стихийных бедствий Владимир Пучков рассказал о прогнозе на 2018 год. МЧС России традиционно в начале каждого года готовит прогноз, чего ждать от природы и техники.

Погодные прогнозы российские спасатели из центра «Антистихия» готовят на основе информации синоптиков, а техногенными катаклизмами занимаются аналитики из профильных департаментов МЧС и научных учреждений. Понятно, что прогнозы—вещь неблагодарная. Но прошлогодний прогноз МЧС на 2017 год сбылся едва ли не на сто процентов. Сбудется ли новый, покажет время.

Владимир Андреевич, понятно, что МЧС не прорицатель и любые прогнозы имеют вероятностное значение. И все же наших читателей волнует, чего нам ждать от стихии? И каков характер будет у начавшегося года?

ВЛАДИМИР ПУЧКОВ: Есть вещи, которые можно спрогнозировать с вероятностью сто процентов, один в один. Сегодня мы можем с уверенностью сказать, что в Российской Федерации будет весна и обязательно наступит лето. Это, конечно, шутка.

А если без шуток?

ВЛАДИМИР ПУЧКОВ: Конечно, сейчас идет настоящая многоснежная морозная зима. Но морозная она не во всех регионах. На переднем крае—Дальний Восток, Сибирь и арктические регионы. В этом году, кстати, уже были морозы далеко за сорок. Но специфика зимы конца 2017 года—начала 2018 года, как и во всем мире, в том, что происходят сдвиги по времени, по срокам становления и укрепления льда, по наступлению низких температур, по объемам выпавшего снега и другим параметрам. Происходит это в связи с глобальными изменениями климата, которые трудно учитывать в долгосрочных прогнозах. Это очень серьезная тема, и МЧС России смогло попасть почти в яблочко относительно прошлогоднего прогноза. Как мы прогнозировали, скажем, увеличение рисков в отношении природных пожаров в Сибири и на Дальнем Востоке, сильного половодья в Сибири и на Юге страны, так оно и произошло.

А в этом году?

ВЛАДИМИР ПУЧКОВ: Ничего особенно катастрофического от нового года не ждем, но, естественно, есть особенности. Например, МЧС прогнозировало задержку графика включения в работу всех зимников и ледовых переправ. И сейчас это реальность. Задержка времени становления ледовых переправ продолжается и создает проблемы хозяйственной деятельности в северных широтах.

Кроме того, в конце 2017 года и сейчас еще в некоторых регионах России подтоплены низководные мосты, что требует усилить работу транспортной инфраструктуры. Конечно же, МЧС тщательно и внимательно мониторим все изменения в области природных техногенных рисков.

У нас и в 2017-м и уже в 2018 году были резкие перепады суточной температуры, мощные осадки, сильные ветры, которые потребовали напряженной деятельности всех реагирующих подразделений от Сахалина до Калининградской области.

6 января нового года мы работали в Ненецком автономном округе. Температура воздуха была 0, хотя ровно два года назад я там был, и погода была минус 25–30. Подобные колебания, конечно, создают высокие риски чрезвычайных ситуаций.

В этом и есть особенность нынешнего прогноза?

ВЛАДИМИР ПУЧКОВ: Да. В частности, мы прогнозируем увеличение транспортных рисков в целом, и в особенности связанных с ДТП на дорогах.

→ 3

Акцент

> Настоящая многоснежная зима себя еще проявит. Просто, пока наблюдается задержка по времени



СЕРГЕЙ МИХЕЕВ

Владимир Пучков: Происходят глобальные изменения климата, которые учитываются в прогнозах.

БЕЗОПАСНОСТЬ Вступили в силу поправки в Закон об оружии

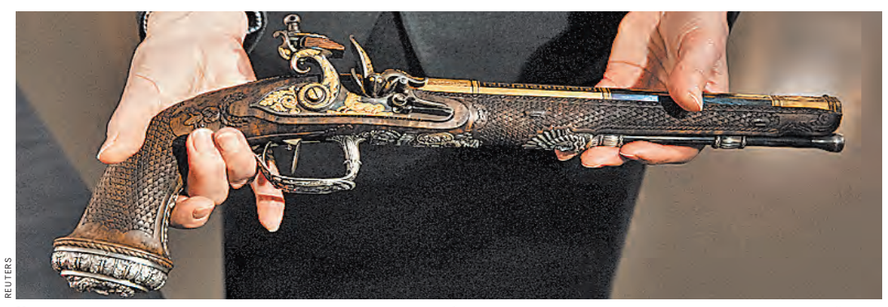
Маузер промолчит

Михаил Фалалеев

Поправки в Закон «Об оружии», вступившие в силу с 1 января этого года, порадуют многих коллекционеров оружия. Казалось бы, такие поправки мелочи, но для большинства заинтересованных людей очень важны. Это как раз тот случай, когда любая запятая решает судьбу единицы оружия. Помните? Нельзя казнить помиловать.

Законодательные корректировки вернули в правовое поле оружие, которое хранится в частных коллекциях. Зачастую именно в старом дедовском доме на чердаке или подвале берегут настоящее сокровище, которое с восторгом приобретет любой музей. Раньше такие стволы просто прятали—не дай бог кто-то узнает, сразу тюрьма за хранение. Впрочем, тут было и лукавство, люди не хотели заморачиваться с официальным оформлением оружия с историей.

→ 6



REUTERS

Коллекции старинного оружия по цене конкурируют с собраниями антиквариата, живописи, драгоценностей.

КОНТРОЛЬ ФАС назвала отрасли, где чаще всего выявляет картели

Несговорчивых просят остаться

Александра Воздвиженская

СТРОИТЕЛЬНЫЙ, фармацевтический и продовольственный рынки стали лидерами по числу дел о картелях в 2017 году, сообщил заместитель руководителя Федеральной антимонопольной службы (ФАС) Андрей Цариковский. По его словам, масштабы дел серьезно выросли и теперь служба нацелена на искоренение сговоров не столько мелких, сколько крупных игроков. Особо Цариковский отметил, что опечален фактом появления картелей на рынке поставок детского питания.

Абсолютным лидером по уровню картелизации в прошлом году стал строительный комплекс. Каждое четвертое дело (24,8 процента) пришлось на строительство, ремонт и обслуживание дорог. «Это рынок огромного объема—на триллионы рублей, и там достаточно легко договариваться, там много возможностей»,—пояснил замглавы ФАС. На втором месте стоит рынок лекарственных препаратов и медицинских изделий—19 процентов дел. «На что я бы обратил внимание—так это продукты питания. Восемь процентов»,—рассказал Цариковский.

→ 2

ГЕОПОЛИТИКА Почему Госдепартамент рекомендовал американцам не ездить в Россию

Туризм с душком

Евгений Шестаков

КУДА податься путешественникам, чтобы не попасть в передрягу и остаться в живых? Госдепартамент опубликовал свою версию рекомендаций на этот счет, где разделил все страны на четыре группы—по степени рисков для американцев. Впрочем, в ряде случаев оценки внешнеполитического ведомства выглядят политически мотивированными и отражают «индекс симпатий» к США в мире, каким его видят чиновники в Вашингтоне.

В первой группе—самых безопасных государств, где гражданам США не грозят ни терроризм, ни преступность, ни гражданские беспорядки и стихийные бедствия, оказались более 40 стран. Среди них и бывшие союзные республики—Туркменистан, Белоруссия, Узбекистан, Таджикистан, Казахстан. Однако в ряде случаев выбор Госдепа выглядит, по меньшей мере, странным, если сравнивать его с рейтингом самых безопасных для туристов мест, который составили эксперты Всемирного экономического форума (ВЭФ). Так, по их мнению, относящийся к числу безопасных стран, в американской классификации, Таиланд находится только на 114-м месте по этому показателю, Аргентина на 97-м, Индонезия—на 91-м, а Индия—на 114-м.

→ 8

АКТУАЛЬНО



REUTERS

→ 4

В России установлена предельная норма содержания трансжиров в продуктах питания—не более 2 процентов

Официальные курсы валют ЦБ России с 12.01.18

Австралийский доллар	44,8442	Венгерский форинт**	21,9942	Индийская рупия**	89,4331	Новый туркменский манат	16,3078	Таджикский сомони*	64,6180	Шведская крона*	69,4773
Азербайджанский манат	33,4678	Вон Республики Корея***	53,2004	Казахстанский тенге**	17,2479	Норвежская крона*	70,6065	Турецкая лира	15,0301	Швейцарский франк	58,1174
АрмянскиЙ драм**	11,7760	Гонконгский доллар*	72,8463	Канадский доллар	45,3174	Польский злотый	16,3003	Узбекский сум****	70,0365	Южноафриканский рэнд*	45,6715
Белорусский рубль	28,2535	Датская крона*	91,3261	Киргизский сом**	82,3756	Румынский лей	14,6632	Украинская гривна*	20,0389	Японская иена**	51,0325
Болгарский лев	34,7683	Доллар США	56,9957	Китайский юань*	87,5739	СДР	81,2970	Фунт стерлингов	76,8188		
Бразильский реал	17,6550	Евро	68,0586	Молдавский лей*	33,3601	Сингапурский доллар	42,7094	Чешская крона*	26,6410		

*За 10 **За 100 ***За 1000 ****За 10000

4 607044 060159 18102

ɥɑddʌɐʎ bƎ dəqƎpʎɜɐ ɑ ɔɔɑɒɔʎ Jɑddʌɑyè