ISSN 1562-1987

МК
MOSKOVSKIJ KOMSOMOLETS
МОСКОВСКИЙ КОМСОМОЛЕЦ

WWW.MK.RU
ИЗДАЕТСЯ С 11 ДЕКАБРЯ 1919 ГОДА

Ежедневная общественно-политическая газета
Распространяется в 89 субъектах РФ
Цена в розницу договорная

№10 (28.954)

пятница
20
января 2023

# ВКЛАДЧИКОВ БАНКОВ ЖДЕТ НОВЫЙ НАЛОГ

Читайте 2-ю стр.

FREEPIK

СОЦСЕТИ

## «ОЧИСТИЛСЯ ДУХОВНО И ФИЗИЧЕСКИ»

**Олег Газманов нырнул в прорубь вопреки протестам супруги**

Читайте 6-ю стр.

# АПТЕЧНАЯ ЛИХОРАДКА

НАТАЛИЯ ГУБЕРНАТОРОВА

**Почему с прилавков исчезают лекарства**

**Уже почти год лекарственный рынок страны лихорадит. Усложнение поставок препаратов, санкции, изменение логистики привели еще и к тому, что производителям приходится по нескольку раз вносить изменения в досье на препараты. На фоне всего этого в России резко (в среднем в 5–7 раз) повысили размер госпошлин за различные действия, связанные с регистрацией и перерегистрацией препаратов и внесением изменений в досье. В ряде случаев пошлины выросли в 16 раз, что заставило многих производителей пересмотреть свое присутствие на российском рынке. Эксперты отмечают, что эта мера стала одной из главных причин возникшего в аптеках дефицита.**

Читайте 5-ю стр.

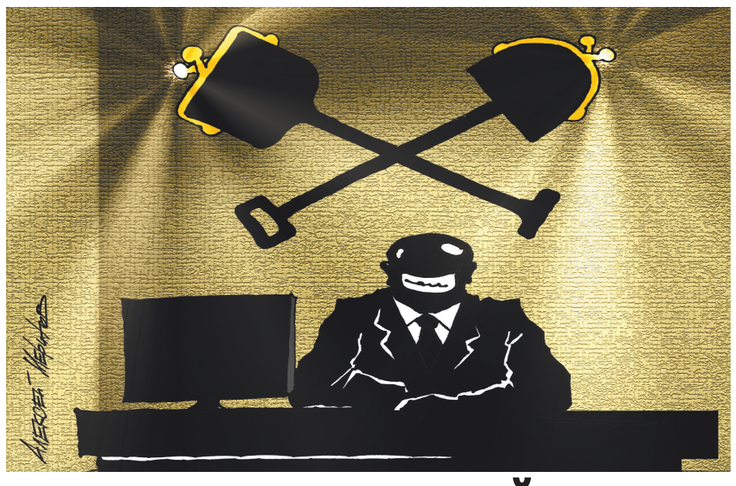

АЛЕКСЕЙ ИВАНОВ

# КОНЕЦ ПЕНСИОННОЙ МЕЧТЫ

## Депутаты отклонили сразу пять законопроектов об индексации пенсий работающим пенсионерам

**Госдума отклонила сразу пять законопроектов о возврате выплаты пенсий работающим с учетом индексации. Если правительство и «партия власти» в парламенте отказывались поддержать аналогичные инициативы в те времена, когда бюджет верстался с большим профицитом и Фонд национального благосостояния пух год от года, надеяться на это сейчас, когда государственные финансы «поют романсы», а расходы неизмеримо выросли, было бы наивно. Похоже, максимум, на что еще можно надеяться, — это возврат индексации пенсий работающим инвалидам.**

Читайте 2-ю стр.

# ВСЕ ВЗЯТЬ И ЗАСЕЛИТЬ

## Депутатов встревожила идея конфискации имущества уехавших

ИРИНА БОБРОВА

**Двадцать лет в России не могут решить проблему жилья для детей-сирот. И вот, похоже, забрезжил свет в конце тоннеля. Долгожданное решение найдено. Чтобы дать квартиры воспитанникам детдомов, надо… отобрать их у уехавших из страны. Такая идея родилась у вице-спикера Госдумы Анны Кузнецовой. «Есть те, кто предал свою страну. Есть те люди, которые уехали из страны, есть те организации на территории России, собственниками которых являются люди из недружественных стран», — заявила бывший детский омбудсмен и призвала в поиске средств на жилье для сирот «поискать ресурсы в этом направлении».**

Читайте 2-ю стр.

## ЗЛОБА ДНЯ

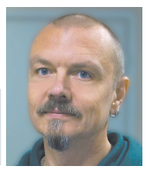

**Дмитрий ПОПОВ, обозреватель**

# ОПАСНОЕ ОТРИЦАНИЕ ПУТИНА

Десять лет прошло с шутки в КВН, что Путина нет («В зале солидные люди сидят. Скажите спасибо, что Путина нет!» — «Путина нет!» — «Я же говорил, что он не существует!»). И вот бывший КВНщик Зеленский, выступая перед участниками экономического форума в Давосе, ее повторяет. Уже на полном серьезе. Мол, не уверен он в том, жив ли Путин.

Отрицание реальности — это защитный механизм психики. Проявляется как отказ признавать существование чего-то нежелательного. Например, маленький ребенок может закрыть глаза и думать, что опасности больше нет, раз он ее не видит. В 90-е годы, в те времена, когда по ТВ можно было показывать всякие ужасы, был снят документальный фильм про распространенный тогда наркотик «крокодил». В фильме показывали, как наркоману отрезают омертвевшую от тромбозов ногу, а он продолжает утверждать, что у него все нормально.

Зеленский сейчас отрицает Путина: «Я не уверен, что тот Президент России, который иногда появляется — телевизионщики поймут — на «хромакее», не совсем понимаю, что это он. Я не до конца понимаю, что он жив». Про «хромакей», зеленый фон съемки для видеомонтажа, кстати, показательно: Зеленский, неоднократно пойманный на том, что видео с ним смонтировано, переносит свои «косяки» на оппонента. И это тоже защитный механизм психики (обычно нездоровой).

Путин есть, Россия есть, это реальность, и она пугает Зеленского. А если сделать вид, что Путина нет, то не так страшно, можно даже фантазировать о будущем: «Когда мы говорим «мирные переговоры», я не совсем понимаю с кем. Россия должна найти кого-то, а потом что-то предложить».

Читайте 3-ю стр.

## РЕПЛИКА

**Михаил РОСТОВСКИЙ**

# КРЫМ В ПРИЦЕЛЕ США

Говорят, что человек привыкает ко всему, и в объем этого «всего» входит даже конфликт на Украине. С чисто психологической точки зрения в «рутинизации» ожесточенного вооруженного противостояния в соседней стране есть свои плюсы: человеческий организм не может постоянно находиться в состоянии стресса и ужаса. Но такая «рутинизация» несет в себе и масштабные риски: если дуэль Москвы и Запада на Украине превращается в привычную часть повседневности, можно потерять чувство баланса и совершить действия, которые взорвут даже то, что сходит сейчас за нормальность.

Читайте 3-ю стр.

## СВОБОДНАЯ ТЕМА

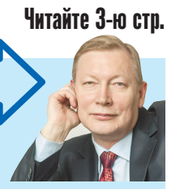

**Николай КРОТОВ, историк экономики**

# БОГАТЫРИ НЕВЫ

Читайте 3-ю стр.

## ПРИ ПОЖАРЕ В ХРАМЕ СГОРЕЛА ОДЕЖДА БАТЮШКИ, ЗАТО УЦЕЛЕЛИ ИКОНЫ

КАДР ИЗ ВИДЕО

**Сильный пожар в церковном доме храма Иоанна Кронштадтского в ночь Крещения стал, вероятнее всего, результатом неосторожного обращения с опасной жидкостью. В здании на Кронштадтском бульваре шел ремонт — стены обрабатывали огнеупорными материалами.**

**По словам 20-летнего прихожанина, которого сначала заподозрили в поджоге, в храм он пришел на ночную службу, и ему разрешили переночевать в здании, чтобы утром поехать на учебу. Около 5 часов утра, когда он поднялся на третий этаж здания приходской школы, там уже полыхал огонь и все было в дыму. На диване лежали его куртка и рюкзак, парень хотел их взять, но сильно обжег руки. Тогда он начал кричать: «Пожар, пожар!» — и побежал к выходу. Его крик услышал охранник, который в это время спал в комнате на том же этаже, и сумел выбраться на улицу.**

**По словам молодого человека, за 5 минут до пожара на третий этаж в туалет поднялся алтарник, который перед этим выпил вина. По мнению прихожанина, тучный мужчина с нетвердой походкой скорее всего задел банку с растворителем, которая стояла на окне, и тот пролился на какое-то оборудование. Парень признается, что и он вместе с алтарником выпил пива, но был не сильно пьян.**

**Выбежав на улицу, молодой человек засунул обожженные руки в снег. Пламя также опалило его лицо и волосы. Вскоре его увезли в больницу, где, по прогнозам медиков, он будет находиться 2 недели.**

**Пострадавшего уже допросили следователи, чтобы выяснить причины возгорания. Молодого человека в больнице навестил отец, который уверен в невиновности сына и переживает, что, если юношу признают виновным в поджоге, это сильно испортит ему жизнь, его исключат из учебного заведения, а с судимостью будет сложно устроиться на нормальную работу. Парень занимается волонтерством, помогает людям, оставшимся без крова в различных благотворительных фондах, учится в колледже на мастера-оптика.**

**В здании находились воскресная школа, трапезная, бухгалтерия и комната батюшки, где были все его одеяния, которые сгорели в пожаре. От огня пострадали все три этажа, но зато работники храма вынесли из церковного дома все уцелевшие иконы и ценные вещи.**

**telegram:@mk_srochno**

**В НОМЕР срочно!**
**+7(495) 707-29-98, mknews@mk.ru**

## ЖЕНЩИНА НЕ ОТСУДИЛА У БЫВШЕГО МУЖА БОЛЬШЕ, ЧЕМ ОН ПОЗВОЛИЛ

**Разочарованием завершилась для жительницы Тимашевска Краснодарского края тяжба с бывшим мужем за совместно нажитое имущество. Верховный суд постановил считать действительным невыгодное женщине мировое соглашение, которое она прежде заключила с экс-супругом.**

**Как стало известно «МК», пара состояла в браке с 2007 по 2021 год, и за это время благосостояние семьи заметно улучшилось: супруг занимался автомобильными перевозками, поэтому в его автопарке было несколько машин и прицепов. После расторжения брака женщина подала в суд иск о разделе совместно нажитого имущества. В результате суд утвердил мировое соглашение: жительница Тимашевска должна была получить полтора миллиона рублей и автомобиль стоимостью не менее восьми миллионов, ее бывший муж — все остальное. Но уже через пару месяцев она вновь подала в суд: автомобиль был куплен в кредит, который не был выплачен. Кроме того, женщина указала на то, что в период брака супруги покупали недвижимость, право собственности на которую зарегистрировано на ее бывшего. По мнению женщины, это имущество также нажито совместно, а потому подлежит разделу. Рассмотрев дело еще раз, Тимашевский райсуд в свете вновь открывшихся обстоятельств отменил принятое ранее решение. Тогда мужчина обратился в апелляционную инстанцию и добился успеха: второе решение районного суда было отменено. Но и его бывшая супруга проявила настойчивость и обратилась в Четвертый кассационный суд общей юрисдикции, решением которого апелляционное определение судебной коллегии по гражданским делам Краснодарского краевого суда было отменено. Тогда житель Тимашевска решил защитить свои интересы в высшей инстанции.**

**Верховный суд, рассмотрев материалы дела, пришел к выводу, что правота на стороне мужчины. Дело в том, что в суде не было представлено ни одного доказательства, что женщине не было известно о покупке авто в кредит и о том, что оно в залоге у банка. Также она не сумела доказать, что экс-супруг не исполняет кредитные обязательства должным образом, а потому она не может зарегистрировать машину на свое имя. Так что заключенное изначально мировое соглашение осталось в силе.**

**Дежурная бригада:**
**Антон ЛОМАКИН, Августин СЕВЕРИН, Зиля ГУМЕРОВА, Олег ШАДЫХАНОВ и др.**

## РАЗРЕШЕННОЕ ДЛЯ ПЕРЕВОЗКИ БЕЗ МАРКИРОВКИ ЧИСЛО ТАБАЧНЫХ СТИКОВ ПРИРАВНЯЮТ К СИГАРЕТАМ

**Прекратить незаконный оборот никотинсодержащей продукции предложила группа депутатов Государственной думы. В четверг, 19 января, они внесли в нижнюю палату парламента законопроект, предусматривающий штрафы для тех, кто перемещает большое количество такой продукции, не маркированной средствами идентификации в соответствии с российскими законами.**

**Подобное ограничение уже действует в отношении табачных изделий. Так, разрешено перемещать не более 200 сигарет без российских акцизных марок, или 50 немаркированных сигар или сигарилл, или 250 г табака, или табачных изделий нескольких видов общим весом не более 250 г на одного человека.**

**Законотворцы считают: если гражданин ввозит в Россию больше одного блока сигарет, то велика вероятность, что они предназначены не для личного потребления. За нарушение этой нормы полагается штраф в размере от пятнадцати до двадцати пяти тысяч рублей с конфискацией запретной продукции.**

**Как стало известно «МК», теперь подобные ограничения будут распространены и на стики для систем нагревания табака, жидкости для вейпов и другую подобную продукцию. На руках можно будет иметь до 200 немаркированных изделий с нагреваемым табаком, или никотинсодержащей продукции с общим объемом жидкости не более 50 мл на одного человека. Нарушителей предлагается наказывать так же, как и тех, кто перевозит или переносит слишком много сигарет без российских акцизных марок.**

## СТУДЕНТКА ИЗБИЛА СОКУРСНИЦУ МОЛОТКОМ ДЛЯ МЯСА

**Внезапный удар по голове кухонным молотком для отбивания мяса получила 17-летняя студентка колледжа от своей однокурсницы.**

**Как стало известно «МК», инцидент произошел 16 января в Хлебозаводском проезде. Студентка колледжа Оксана (все имена изменены) отпросилась с лекции в туалет, чтобы умыться. В уборной девушка встретила свою сокурсницу Яну. Студентки не были знакомы друг с другом и не общались.**

**Оксана наклонилась над раковиной и внезапно ощутила боль в теменной области головы. Испуганная девушка повернулась и увидела сокурсницу с кухонным молотком в руке. Яна тут же нанесла второй удар. Оксана выбежала из туалета и позвала на помощь учителей. Пострадавшую студентку госпитализировали с сотрясением головного мозга. Также на рану пришлось наложить два шва.**

**Сейчас Оксана дома, к учебе девушка приступит лишь после снятия швов. В колледже проводится проверка, решается вопрос об исключении агрессивной студентки. Она объяснила поступок тем, что хотела привлечь к себе внимание педагогов. На учете в психдиспансере студентка не состоит.**

## СЫЩИКИ НА БЕГУ ПРОСТРЕЛИЛИ ПЛЕЧО КЛИЕНТУ-ЖУЛИКУ

**Задерживать со стрельбой пришлось двоих мошенников у пункта выдачи одного из известных маркетплейсов на 8-й улице Текстильщиков в среду вечером.**

**Как удалось выяснить «МК», около 20 часов в пункт выдачи заказов зашли двое граждан. Один из них назвал работнику номер заказа. Товаром оказались два дорогих мобильника стоимостью более 100 тысяч рублей каждый. Мужчины начали осматривать мобильники, причем один из них пытался отвлечь работника пункта разговорами. Но тот заметил, что второй клиент пытается подменить телефон, вероятно, на более дешевую модель. В этот же момент посетители сказали, что просят отменить заказ, и быстро покинули помещение. Однако далеко уйти им не удалось — на выходе поджидали оперативники УВД Юго-Восточного округа. Сыщики уже давно искали злоумышленников. Показав удостоверения, сотрудники угрозыска попросили предоставить им документы. Один из задержанных предъявил права, а второй, оттолкнув опера, бросился бежать — полицейский помчался за ним. На требования остановиться он никак не реагировал, остановил его только выстрел в воздух. Когда оперативник подошел к задержанному, чтобы надеть на него наручники, тот попытался выхватить пистолет. Сотрудник был вынужден открыть огонь и ранил нападавшего в плечо. Задержанными оказались 31-летний житель Москвы и 28-летний житель Дагестана. Как оказалось, 16 января злоумышленники в пункте выдаче заказов на Люблинской улице завладели двумя дорогими мобильниками на сумму 240 тысяч рублей. Всего в Московском регионе преступники нанесли коммерсантам ущерб на сумму 2 миллиона 190 тысяч рублей.**

## ЗНАМЕНИТЫЙ УГОНЩИК ПОХИЩАЛ ПО ПЯТЬ ВЕЛОСИПЕДОВ В ДЕНЬ

**Одного из самых успешных веловоров столицы отправил в колонию Кузьминский суд Москвы. За полгода мужчина умудрился похитить более 40 велосипедов по всему городу.**

**Как стало известно «МК», речь идет о 35-летнем уроженце Кемеровской области Тимофее Маркичеве. Он давно переехал в столицу и последние пять лет чередовал пребывание в тюрьме с оттачиванием воровских навыков на свободе. В июне 2021 года мужчина вновь освободился и спустя буквально пару месяцев опять взялся за старое. Первую кражу он совершил в августе — вскрыл машину и похитил оттуда автомобильный пылесос, навигатор и набор инструментов. После этого рецидивист переключился на велосипеды. Однако даже находясь под следствием (мужчину отпустили под подписку о невыезде), он продолжал угонять двухколесные транспортные средства. Вор «гастролировал» по всей Москве. Он перекусывал тросы и спокойно угонял велосипеды, а потом продавал. Самым успешным для Маркичева стал день 17 мая 2022 года: он успел стащить сразу пять великов, причем три — у одного владельца. Но спустя неделю его все же поймала охрана ЖК во время очередной кражи.**

**На суде Маркичев ссылался на больных родственников, недавнюю смерть матери и даже награды — правда, школьной поры. Тем не менее его отправили в колонию на три года.**

## ХОРОНИТЬ ПОГИБШИХ БОЙЦОВ СТАНУТ ЗА СЧЕТ ГОСКАЗНЫ

**Особенности организации погребения военнослужащих определит новый проект приказа министра обороны России.**

**Как стало известно «МК», погребение военнослужащих, ветеранов, добровольцев и мобилизованных планируется с учетом волеизъявления их самих, если они успели сделать его при жизни, а если нет, то воли супругов и других родственников. Перед похоронами отдавших долг родине будут одевать в парадную форму одежды, если не будут возражать родственники.**

**Хоронить их будут за счет средств, выделяемых Минобороны из федерального бюджета. Также ведомство будет оплачивать доставку тела или останков к месту погребения и установку памятника. Если у погибшего нет супруги и родственников и в случае их отказа взять на себя организацию изготовления и установки надгробного памятника, этим займется Минобороны.**