Российская Федерация РЕДАКЦИЯ ГАЗЕТЫ

Николай Патрушев и руководители спецслужб 75 стран обсуждают борьбу с терроризмом

Страница 6

В какую копеечку влетает выпускной бал в эпоху кризиса

Страница 15

Российская Газета

Ежедневная общенациональная газета. Выходит с ноября 1990 года. **Среда, 25 мая 2016.** № 111(6979) **www.rg.ru**

Столичный выпуск

2 **Татьяна Москалькова** впервые выступила в Совете Федерации

5 **Дефицит нефти** на мировом рынке возникнет через 5 лет

8 **Убийца Олеся Бузины** освобожден из-под домашнего ареста

10 **299 центров** летнего отдыха детей откроются в Москве

13 **Дмитрий Бертман** поставил в Германии «Золотого петушка»

Инициатива Зачинщиков дорожных войн предлагается лишать водительских прав

Остановка по требованию

PHOTOXPRESS

Законопроект предлагает наказывать человека за рулем даже за попытки поскандалить на дороге.

Владислав Куликов, Владимир Баршев

Подготовлен к внесению в Госдуму законопроект, который решает одну из самых болезненных проблем на дорогах — скандалы и драки водителей.

Слишком часто водители, как, впрочем, пешеходы, ведут себя на дороге так, словно вышли на тропу войны. Но на водителях лежит особая ответственность — они за рулем, и их горячность угрожает не только собственным жизням. Проект, который в ближайшее время будет внесен в Госдуму, по сути вводит высшую меру водительского наказания для инициаторов дорожных конфликтов. Хамов с большой дороги предлагается лишать водительских прав. Инициатива разрабатывался в недрах Совета Федерации. Проект уже поддержали ряд сенаторов, в том числе сенатор Владимир Федоров. А его слово, как бывшего начальника ГАИ, имеет в данном случае особый вес. Разработчики проекта предлагают ввести специальные поправки в Уголовный кодекс и Кодекс об административных правонарушениях, чтобы зачинщики дорожных войн гарантированно попали под статью.

Акцент

> Если водитель сделает остановку на проезжей части, чтобы с кем-то крепко разобраться, его лишат прав

Напомним, что зачастую выяснение отношений на дороге начинается с неприличного жеста, показанного через окно, с категорического непредоставления преимущества в движении. В результате из обиженной машины вылезают люди с битами и травматическими пистолетами, а заканчивается вся эта история в лучшем случае в больнице. Хотя зачастую бывает, что и в морге.

Новый законопроект предлагает дополнить статью «Нарушение правил остановки и стоянки транспортных средств» КоАП РФ формулировкой, когда водитель останавливает свою машину, именно для того, чтобы выяснить отношения с водителем-обидчиком. Во-первых, это создает аварийную ситуацию на дороге. Не все следующие по этой полосе сумеют увернуться от неожиданно появившегося препятствия. Во-вторых, любые разборки на дорогах — те же самые хулиганские действия. Просто они могут быть квалифицированы либо по статье административного кодекса, либо по уголовной статье. А это реальный срок до 7 лет.

→ 9

ПРАВО Совет судей обсудит подготовку судебной системы к расширению полномочий присяжных

Шестеро под присягой

Владислав Куликов

Вчера в Москве началось заседание Совета судей. Один из ключевых вопросов, который сегодня предстоит решать судебной системе: это расширение использования суда присяжных.

Завтра с большим докладом на Совете судей выступит председатель Верховного суда России Вячеслав Лебедев. Нетрудно предположить, что пойдет профессиональный разговор о будущем суда присяжных.

Напомним, что 20 мая Госдума приняла во втором чтении президентский пакет законопроектов о расширении применения института суда присяжных.

В региональных судах число присяжных заседателей сокращается с двенадцати до восьми человек. Это сделано для того, чтобы упростить процедуру отбора присяжных. Соответственно, коллегии будут формироваться быстрее.

Вместе с тем коллегии присяжных вводятся и в районных судах, и здесь возможны сложности экономического характера. Много ли районных судов готовы организовать процессы с участием присяжных?

На создание необходимой инфраструктуры в районных судах для коллегий присяжных отводится более двух лет: предусматривается, что закон в части создания коллегий присяжных в районных судах вступит в силу в июле 2018 года, и состоять коллегии там будут из шести присяжных.

АНТОН НОВОДЕРЕЖКИН / ТАСС

Вячеслав Лебедев выступит на Совете судей.

Согласно законопроекту, присяжные смогут рассматривать абсолютно все дела об убийствах. Кроме того, в подсудность присяжным будут отнесены дела части 4 статьи 111 УК «Умышленное причинение тяжкого вреда здоровью, повлекшее по неосторожности смерть потерпевшего».

По расчетам разработчиков проекта, после принятия закона потенциально под юрисдикцию судов присяжных попадут более 15 тысяч дел в год. Впрочем, в правовом сообществе активно обсуждаются идеи сделать и другие шаги в сторону расширения полномочий судов присяжных.

Есть предложение поручить судьям из народа дела об экономических преступлениях. Была идея отдать присяжным и некоторые гражданские споры, например семейные или трудовые. С такими предложениями выступала, в частности, Федеральная палата адвокатов.

Большой резонанс вызвала и инициатива разрешить присяжным рассматривать дела по самообороне. Законы у нас вполне справедливы, считают эксперты, но на практике, подчас, возникают проблемы.

→ 4

ДОКУМЕНТ

Чиновникам повысили пенсионный возраст

А вас я попрошу остаться

Марина Гусенко

ГОССЛУЖАЩИМ повысили пенсионный возраст и ужесточили правила получения «специальной» пенсии.

Закон об этом подписан президентом страны. Вступает он в силу с 1 января 2017 года. А сегодня он публикуется в «Российской газете» на с. 23.

В нем есть несколько новелл. Первая — пенсионный возраст. Со следующего года для тех, кто состоит на государственной и муниципальной гражданской службе, он будет прибавлять по полгода, пока не достигнет планки в 65 лет для мужчин и 63 года для женщин. Это произойдет соответственно в 2026 и в 2032 годах. То есть в 2017 году возраст получения пенсии госслужащими для женщин составляет 55,5 года; для мужчин — 60,5 года; в 2018 г. для женщин — 56 лет, для мужчин 61 год и так далее. Текущий год — последний, когда госслужащие уходят на пенсию, как все, — в 55 и 60 лет.

Второе. Стаж госслужбы, необходимый для получения пенсии. Сейчас он должен быть не менее 15 лет, при этом для того, чтобы иметь право на «пенсию госслужащего», человек должен уходить на заслуженный отдых с госслужбы, проработав перед увольнением непрерывно не менее 12 месяцев. По новым правилам минимальный стаж — 20 лет.

→ 3

БЕЗОПАСНОСТЬ Охранять частные квартиры и дома станут по новым технологиям

Квартирные воры на кнопке

Михаил Фалалеев

НОВАЯ и весьма специфическая структура появилась в недавно созданной Национальной гвардии — ФГУП «Охрана» МВД России. До сих пор она выполняла не только чисто физические охранные функции, но и самостоятельно, благодаря собственным наработкам в сфере безопасности, обеспечивала высокотехнологичную защиту самых разных объектов — от Олимпиады в Сочи и охраны крейсера Аврора до частных квартир и дачных домиков обычных граждан.

Что изменится в работе предприятия в новом статусе? Главное, что волнует наших граждан: станут ли наши жилища и прочая недвижимость безопаснее, услуги — доступнее и дешевле, а охрана — надежнее?

Генеральный директор ФГУП «Охрана» МВД России Борис Клюйков рассказал корреспонденту «РГ», что для охраны имущества граждан будут применены новые технологии и новые методики действия сотрудников охраны.

→ 9

ДОКУМЕНТЫ В НОМЕРЕ

Устанавливаются нормативы зачисления доходов от уплаты акцизов на нефтепродукты в федеральный бюджет и бюджеты субъектов РФ в размере соответственно 12 и 88 процентов — стр. 23

Минимальный размер страховой суммы при причинении вреда жизни и здоровью членов экипажей воздушных судов увеличивается до 1 миллиона рублей — стр. 24

ФУТБОЛ

Леонид Слуцкий: У нашей сборной есть шансы на успех

→ 16

НАУКА

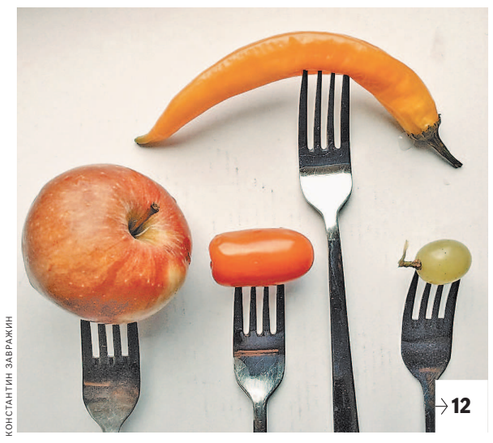

КОНСТАНТИН ЗАВРАЖИН

→ 12

Продлить срок хранения и годности продуктов питания поможет... ускоритель заряженных частиц

Официальные курсы валют ЦБ России с 25.05.16

Австралийский доллар	47,9939	Венгерский форинт**	23,6547	Казахстанский тенге**	19,9237	Норвежская крона*	79,7551	Турецкая лира	22,2992	Швейцарский франк	67,5356
Азербайджанский манат	44,7742	Вон Республики Корея***	56,1693	Канадский доллар	50,8450	Польский злотый	16,8373	Узбекский сум***	23,0173	Южноафриканский рэнд*	42,4296
Армянский драм**	14,0594	Датская крона	10,0723	Киргизский сом**	98,4655	Румынский лей	16,5804	Украинская гривна*	26,6810	Японская иена**	61,2127
Белорусский рубль****	33,9147	Доллар США	67,0493	Китайский юань	10,2270	СДР	94,2177	Фунт стерлингов	97,4830		
Болгарский лев	38,2964	Евро	75,0349	Молдавский лей*	33,5247	Сингапурский доллар	48,4530	Чешская крона*	27,7126		
Бразильский реал	18,7829	Индийская рупия**	98,9877	Новый туркменский манат	19,8694	Таджикский сомони*	85,5221	Шведская крона*	80,1239		

*За 10
**За 100
***За 1000
****За 10 000

4 607044 060135 16121

Российская Федерация РЕДАКЦИЯ ГАЗЕТЫ